

BH PARK

|Software de Estacionamento|

WWW.ASASSOFTWARES.COM.BR

Índice

1	Informações Básicas	1
1.1	Sair da aplicação	1
1.2	Travar aplicação.....	1
1.3	Licenciando a aplicação.....	1
1.4	Contrato de Manutenção	2
1.5	Código de registro por computador	2
1.6	Efetuei o pagamento e agora?.....	2
1.7.1	Backup.....	2
1.7.3	Devolução.....	2
1.7.4	Preço	2
2	Menu principal da aplicação	3
2.1	Acesso Total	3
3	Alterar período de trabalho.....	4
4	Cadastro de Clientes.....	5
5	Cadastro de Convênios.....	6
6	Cadastro de Despesas	7
7	Cadastro de Fornecedor.....	8
8	Cadastro de Funcionários.....	9
9	Cadastro de Acesso ao Usuário	10
10	Cadastros de Tabela de Preços.....	11
11	Cadastros de Produtos e Serviços	12
12	Cadastro de Usuários	13
13	Cadastro de Veículos	14
14	Movimentação de Entrada / Saída de veículos	15
15	Movimentação de Serviços / Produtos.....	18
16	Movimentações de Contas a Receber	19
17	Movimentações de Contas a Pagar	20
18	Fechamentos Diários	21
19	Configurações do Sistema	22
20	Consultar fechamento diário	23
21	Quero comprar um pacote de licenças. Qual o procedimento?	24
22	Problemas na aplicação.....	24
22.1	Instalei a aplicação e a mesma apresenta erro	24

1 Informações Básicas

Figura 01

1.1 Sair da aplicação

- Clique no **X** para finalizar a aplicação.

1.2 Travar aplicação

- Para **travar** a aplicação solicitando o usuário e senha novamente, deverá ser apertado o botão travar.

1.3 Licenciando a aplicação

- A opção **Licenciamento do Sistema** será utilizada quando você for registrar o sistema através da licença que será lhe enviada após a confirmação de pagamento.

- A licença enviada pela empresa **ASAS SOFTWARES e TECNOLOGIA** deverá ser copiada e colada no campo senha conforme item 1.1 da figura 02. Feito isso, deverá ser clicado no botão confirmar para registrar a aplicação.

- A aplicação na sua versão DEMO não expira e pode ser testada até com 5 registros no máximo. Caso deseje trabalhar com mais registros, a mesma deverá ser registrada.

Figura 02

1.4 Contrato de Manutenção

- A licença de contrato de manutenção oferece diversas vantagens e benefícios para o licenciado, além de garantir estabilidade do sistema. Maiores informações, deverá ser lido no contrato de manutenção conforme item 1.5 da figura 01.

1.5 Código de registro por computador

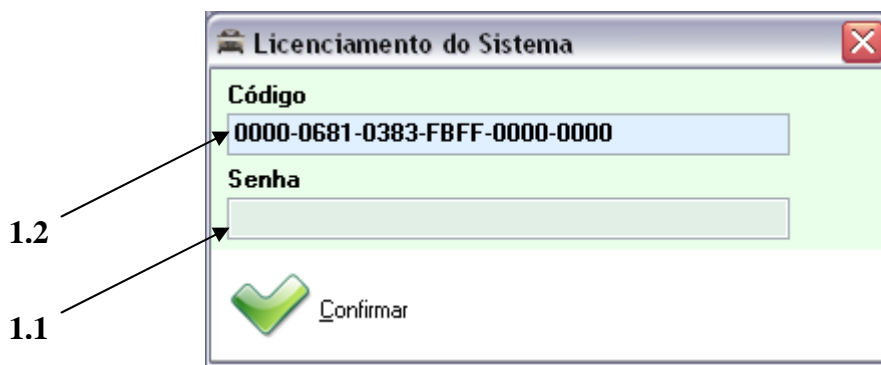
- Código exclusivo do computador no qual a aplicação foi instalada conforme item 1.2 da figura 02.

1.6 Efetuei o pagamento e agora?

- Uma vez feito o pagamento em qualquer uma das opções desejada, deverá ser enviado para os e-mails abaixo as seguintes informações:

- Código gerado pelo simulador do computador no qual realmente for estudar conforme o código exibido no item 1.2 da figura 02.

- Cópia do comprovante de pagamento para os e-mails suporte@asassoftwares.com.br e gerencia@asassoftwares.com.br.

- Seu e-mail será respondido após a confirmação de pagamento e a licença será enviada por e-mail no prazo de 48 horas no máximo.

- A aplicação gera um código conforme figura 02 item 1.2 para cada computador no qual foi instalado. A licença que será enviada para o licenciado, funcionará apenas no computador que pertence ao código enviado. Não existe a possibilidade de migração da licença para outro computador.

- A empresa ASAS não responsabiliza por PERDA ou ROUBO do computador no qual foi registrada a licença.

1.7.1 Backup

- Para fazer o backup do simulador no caso de problemas no sistema operacional ou hardware você deverá salvar a pasta BH PARK que fica dentro de C:\. Qualquer problema que venha ocorrer no seu computador basta voltar à pasta de backup que o simulador estará funcionando normalmente.

1.7.3 Devolução

- Uma vez enviado a licença, não será possível efetuar a devolução do dinheiro.

1.7.4 Preço

- Em caso de divergência, o preço válido é o do site da ASAS SOFTWARES e TECNOLOGIA.

2 Menu principal da aplicação

Figura 06

2.1 Acesso Total

- Após o licenciamento do sistema, não haverá limites de registros por tela.

3 Alterar período de trabalho

Período	Horário Inicial	Horário Final
MANHÃ	07:00	12:00
TARDE	12:01	18:00
NOITE	18:01	23:00
INTEGRAL	07:00	23:00

Figura 07

- A configuração do horário correto é essencial para que o sistema funcione corretamente. É através destes horários que o sistema estará efetuando os cálculos entre os períodos.

- **Botão Alterar:** Habilita os registros para o estado de alteração, em seguida basta alterar as informações através dos campos.

- **Botão Gravar:** Grava os dados no banco de dados permanentemente.

- **Botão Desfazer:** Cancela o estado de inclusão ou alteração de registro do sistema.

- **Botão Excluir:** Nesta tela, não é possível fazer a exclusão de registros.

- **Botão Novo:** Nesta tela, não é possível fazer a inclusão de registros.

4 Cadastro de Clientes

- Mensalista:** Radio buttons for "Manhã", "Tarde", "Noite", and "Integral" (checked).
- Diária:** Radio button for "Diária".
- Código:** Text field containing "000000001".
- Cliente:** Text field containing "EXEMPLO CAETANO SILVA".
- Dia Vencimento:** Text field containing "30".
- Convênio:** Dropdown menu containing "GRUPO CENTRAL" and a text field containing "100,00".
- Estado Civil:** Dropdown menu containing "SOLTEIRO (A)".
- Sexo:** Dropdown menu.
- Other fields:** Several empty text fields and a "SIM" dropdown menu.
- Right side:** A "Foto" field with "Procurar" and "Limpar" buttons.

Figura 08

- Todas as telas seguem o mesmo padrão de manipulação de dados, desta forma, uma vez aprendido a manipular os dados de uma tela, já terá aprendido a trabalhar como todo o sistema.
- A associação do veículo ao cliente é obrigatória para que a movimentação de entrada de veículos funcione corretamente nos módulos MENSALISTAS e DIARISTA. Ao digitar a placa do veículo na tela de movimentação, o sistema automaticamente irá buscar o cliente pela placa associada.
- **Campos em Negrito:** Estes campos são de preenchimento obrigatório no sistema.
- **Botão Alterar:** Habilita os registros para o estado de alteração, em seguida basta alterar as informações através dos campos.
- **Botão Gravar:** Grava os dados no banco de dados permanentemente.
- **Botão Desfazer:** Cancela o estado de inclusão ou alteração de registro do sistema.
- **Botão Excluir:** Apaga o registro corrente permanentemente do sistema.
- **Botão Novo:** Habilita o sistema para o estado de inclusão de registros.
- **Botão Alternar:** Alterna entre os dados já cadastrados no sistema e o formulário de cadastro.
- **Botão Imprimir:** Efetua a impressão dos dados cadastrados no sistema.
- **Mudança de Aba:** Para mudar de aba é necessário que os dados do formulário já estejam cadastrados e os mesmos não podem estar no estado de inclusão ou alteração. Cada aba possui os controles de inclusão e alteração de registros com seus respectivos campos.

5 Cadastro de Convênios

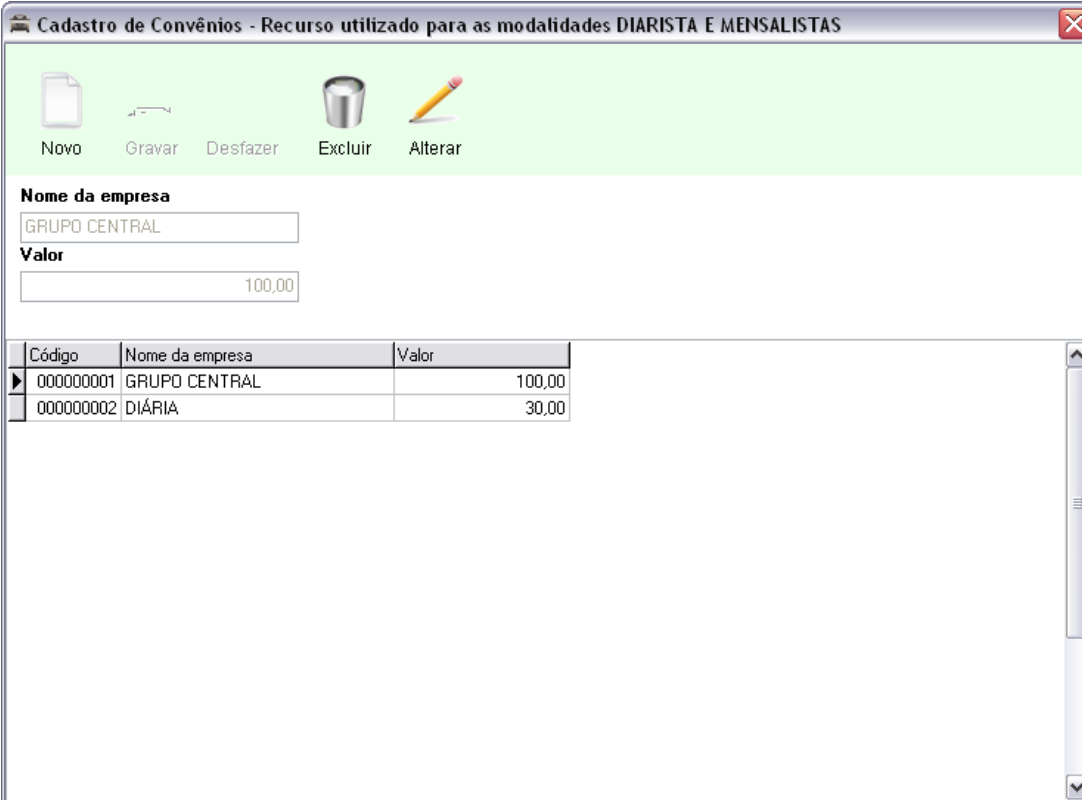

Código	Nome da empresa	Valor
00000001	GRUPO CENTRAL	100,00
00000002	DIÁRIA	30,00

Figura 09

- Os convênios são utilizados para empresas que desejam um preço mais acessível no estacionamento dos veículos de seus funcionários. Basta cadastrar o nome do convênio e valor fixo para todos os veículos que estejam associados ao convênio. A associação do convênio é feita na tela de cadastro de clientes conforme figura 8.

- **Campos em Negrito:** Estes campos são de preenchimento obrigatório no sistema.

- **Botão Alterar:** Habilita os registros para o estado de alteração, em seguida basta alterar as informações através dos campos.

- **Botão Gravar:** Grava os dados no banco de dados permanentemente.

- **Botão Desfazer:** Cancela o estado de inclusão ou alteração de registro do sistema.

- **Botão Excluir:** Apaga o registro corrente permanentemente do sistema.

- **Botão Novo:** Habilita o sistema para o estado de inclusão de registros.

6 Cadastro de Despesas

Formulário

Novo Gravar Desfazer Excluir Alterar Imprimir Alternar

Código
000000015

Descrição
BOBINA IMPRESSORA

Ativo
SIM

Figura 10

- Nesta tela são cadastradas as despesas de sua empresa como água, luz, telefone, entre outros. O campo ativo como SIM exibe o registro na tela de movimentação. O campo ativo como NÃO, o registro não é exibido na tela de movimentação. As despesas serão utilizadas na tela de **movimento de contas a pagar**.

- **Campos em Negrito:** Estes campos são de preenchimento obrigatório no sistema.

- **Botão Alterar:** Habilita os registros para o estado de alteração, em seguida basta alterar as informações através dos campos.

- **Botão Gravar:** Grava os dados no banco de dados permanentemente.

- **Botão Desfazer:** Cancela o estado de inclusão ou alteração de registro do sistema.

- **Botão Excluir:** Apaga o registro corrente permanentemente do sistema.

- **Botão Novo:** Habilita o sistema para o estado de inclusão de registros.

- **Botão Alternar:** Alterna entre os dados já cadastrados no sistema e o formulário de cadastro.

- **Botão Imprimir:** Efetua a impressão dos dados cadastrados no sistema.

- **Mudança de Aba:** Para mudar de aba é necessário que os dados do formulário já estejam cadastrados e os mesmos não podem estar no estado de inclusão ou alteração. Cada aba possui os controles de inclusão e alteração de registros com seus respectivos campos.

7 Cadastro de Fornecedor

Cadastro de Fornecedor

Formulário | Telefone

Novo Gravar Desfazer Excluir Alterar Imprimir Alternar

Código 000000001 **Fornecedor** EXEMPLO LIBÉRIO SILVA LTDA

Tipo de pessoa JURÍDICA **CNPJ** . / . **CPF** . / .

RG **Inscrição Estadual** **Cep**

Endereço **Complemento**

Bairro **Cidade**

Observação

Ativo SIM

Foto

Procurar

Limpar

Figura 11

- Cadastre os fornecedores que sua empresa trabalha, pois eles serão utilizados na tela de **movimento de contas a pagar**.

- **Campos em Negrito:** Estes campos são de preenchimento obrigatório no sistema.

- **Botão Alterar:** Habilita os registros para o estado de alteração, em seguida basta alterar as informações através dos campos.

- **Botão Gravar:** Grava os dados no banco de dados permanentemente.

- **Botão Desfazer:** Cancela o estado de inclusão ou alteração de registro do sistema.

- **Botão Excluir:** Apaga o registro corrente permanentemente do sistema.

- **Botão Novo:** Habilita o sistema para o estado de inclusão de registros.

- **Botão Alternar:** Alterna entre os dados já cadastrados no sistema e o formulário de cadastro.

- **Botão Imprimir:** Efetua a impressão dos dados cadastrados no sistema.

- **Mudança de Aba:** Para mudar de aba é necessário que os dados do formulário já estejam cadastrados e os mesmos não podem estar no estado de inclusão ou alteração. Cada aba possui os controles de inclusão e alteração de registros com seus respectivos campos.

8 Cadastro de Funcionários

- Código**: 000000001
- Funcionário**: EXEMPLO LUCAS
- Cep**: [Empty]
- Endereço**: [Empty]
- Complemento**: [Empty]
- Bairro**: [Empty]
- Cidade**: [Empty]
- Estado**: [Empty]
- CPF**: [Empty]
- R.G**: [Empty]
- Estado Civil**: SOLTEIRO (A)
- Nascido em**: [Empty]
- Nome Pai**: [Empty]
- Profissão**: [Empty]
- Nome mãe**: [Empty]
- E-Mail**: [Empty]
- Apelido**: [Empty]
- Observação**: [Empty]
- Indicação**: [Empty]
- Ativo**: SIM

On the right side, there is a "Foto" field with "Procurar" and "Limpar" buttons.

Figura 12

- Permite o cadastro de funcionários com possibilidade de incluir foto.
- **Campos em Negrito:** Estes campos são de preenchimento obrigatório no sistema.
- **Botão Alterar:** Habilita os registros para o estado de alteração, em seguida basta alterar as informações através dos campos.
- **Botão Gravar:** Grava os dados no banco de dados permanentemente.
- **Botão Desfazer:** Cancela o estado de inclusão ou alteração de registro do sistema.
- **Botão Excluir:** Apaga o registro corrente permanentemente do sistema.
- **Botão Novo:** Habilita o sistema para o estado de inclusão de registros.
- **Botão Alternar:** Alterna entre os dados já cadastrados no sistema e o formulário de cadastro.
- **Botão Imprimir:** Efetua a impressão dos dados cadastrados no sistema.
- **Mudança de Aba:** Para mudar de aba é necessário que os dados do formulário já estejam cadastrados e os mesmos não podem estar no estado de inclusão ou alteração. Cada aba possui os controles de inclusão e alteração de registros com seus respectivos campos.

9 Cadastro de Acesso ao Usuário

- Código**: Input field containing "000000001".
- Código**: Input field containing "000000001".
- Usuário**: Input field containing "TESTE".
- Ativo**: Dropdown menu with "SIM" selected.

To the right of the "Usuário" field is a magnifying glass icon and the text "Pesquisar". Below the form is a section titled "Acessos autorizados" containing a list of 17 items, each with a checked checkbox:

- Alterar Período de Trabalho
- Cadastrar Clientes
- Cadastrar Convênios
- Cadastrar Despesas
- Cadastrar Fornecedoros
- Cadastrar Funcionários
- Cadastrar Nível de Acesso
- Cadastrar Produto / Serviço
- Configuração do Sistema
- Cadastrar Tabela de Preço
- Cadastrar Usuários
- Movimentação de Contas à Pagar
- Movimentação de Entrada / Saída de Veículos
- Movimentação Contas à Receber
- Fechamento Diário
- Visualizar Fechamento Diário
- Movimentação de Produtos / Serviços
- Cadastrar Veículos

Figura 13

- Clique no botão pesquisar para localizar o funcionário que terá acesso ao sistema e marque quais são as telas que o mesmo terá acesso.
- **Campos em Negrito:** Estes campos são de preenchimento obrigatório no sistema.
- **Botão Alterar:** Habilita os registros para o estado de alteração, em seguida basta alterar as informações através dos campos.
- **Botão Gravar:** Grava os dados no banco de dados permanentemente.
- **Botão Desfazer:** Cancela o estado de inclusão ou alteração de registro do sistema.
- **Botão Excluir:** Apaga o registro corrente permanentemente do sistema.
- **Botão Novo:** Habilita o sistema para o estado de inclusão de registros.
- **Botão Alternar:** Alterna entre os dados já cadastrados no sistema e o formulário de cadastro.

10 Cadastros de Tabela de Preços

Figura 14

- As tabelas criadas aqui são utilizadas para as movimentações de entrada/saída de veículos **HORISTAS/PARTICULAR**. Durante o registro de um veículo, pode ser selecionada a tabela desejada como, por exemplo: carros grandes, carros pequenos, motos, entre outros. Para cada tabela, basta criar suas frações com seus respectivos valores. O cálculo do tempo que o veículo fica no pátio é feito através da tabela que o mesmo foi associado.

A aba **outros valores** caso marcada “Habilitar cálculo tempo excedente”, irá desconsiderar as tabelas para o cálculo do tempo excedente e o cálculo é feito sobre o tempo real que o veículo ficou no pátio. Normalmente os estacionamentos não utilizam esta opção e sim somente o uso de tabelas.

- **Campos em Negrito:** Estes campos são de preenchimento obrigatório no sistema.

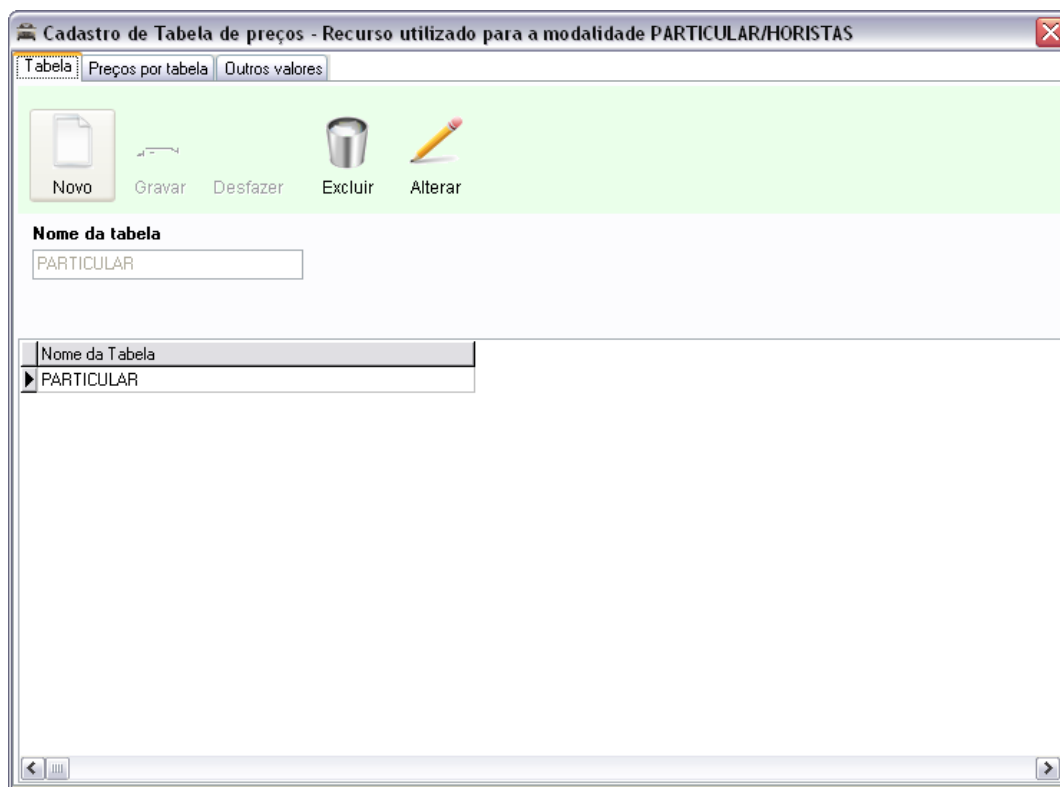
- **Botão Alterar:** Habilita os registros para o estado de alteração, em seguida basta alterar as informações através dos campos.

- **Botão Gravar:** Grava os dados no banco de dados permanentemente.

- **Botão Desfazer:** Cancela o estado de inclusão ou alteração de registro do sistema.

- **Botão Excluir:** Apaga o registro corrente permanentemente do sistema.

- **Botão Novo:** Habilita o sistema para o estado de inclusão de registros.

- **Mudança de Aba:** Para mudar de aba é necessário que os dados do formulário já estejam cadastrados e os mesmos não podem estar no estado de inclusão ou alteração. Cada aba possui os controles de inclusão e alteração de registros com seus respectivos campos.

11 Cadastros de Produtos e Serviços

Cadastro de produtos e serviços

Formulário

Novo Gravar Desfazer Excluir Alterar Imprimir Alternar

Código 000000001

Descrição LIMPEZA INTERNA

Valor 30,00

Ativo SIM

Figura 15

- Cadastre os produtos / serviços para gerar uma **movimentação de contas à pagar** e ter todo o controle das despesas da empresa.
- **Campos em Negrito:** Estes campos são de preenchimento obrigatório no sistema.
- **Botão Alternar:** Habilita os registros para o estado de alteração, em seguida basta alterar as informações através dos campos.
- **Botão Gravar:** Grava os dados no banco de dados permanentemente.
- **Botão Desfazer:** Cancela o estado de inclusão ou alteração de registro do sistema.
- **Botão Excluir:** Apaga o registro corrente permanentemente do sistema.
- **Botão Novo:** Habilita o sistema para o estado de inclusão de registros.
- **Botão Alternar:** Alterna entre os dados já cadastrados no sistema e o formulário de cadastro.
- **Botão Imprimir:** Efetua a impressão dos dados cadastrados no sistema.

12 Cadastro de Usuários

Figura 16

- Cadastre os usuários de sua empresa para criar um perfil logo em seguida na tela de **Cadastrar Nível de Acesso** conforme figura 13.

- **Campos em Negrito:** Estes campos são de preenchimento obrigatório no sistema.

- **Botão Alterar:** Habilita os registros para o estado de alteração, em seguida basta alterar as informações através dos campos.

- **Botão Gravar:** Grava os dados no banco de dados permanentemente.

- **Botão Desfazer:** Cancela o estado de inclusão ou alteração de registro do sistema.

- **Botão Excluir:** Apaga o registro corrente permanentemente do sistema.

- **Botão Novo:** Habilita o sistema para o estado de inclusão de registros.

- **Botão Alternar:** Alterna entre os dados já cadastrados no sistema e o formulário de cadastro.

- **Botão Imprimir:** Efetua a impressão dos dados cadastrados no sistema.

- **Mudança de Aba:** Para mudar de aba é necessário que os dados do formulário já estejam cadastrados e os mesmos não podem estar no estado de inclusão ou alteração. Cada aba possui os controles de inclusão e alteração de registros com seus respectivos campos.

13 Cadastro de Veículos

Figura 17

- O sistema possui uma quantidade significativa de veículos cadastrados para efetuar a movimentação de entrada / saída de veículos. Caso esteja faltando algum, o mesmo pode ser cadastrado.
- **Campos em Negrito:** Estes campos são de preenchimento obrigatório no sistema.
- **Botão Alternar:** Habilita os registros para o estado de alteração, em seguida basta alterar as informações através dos campos.
- **Botão Gravar:** Grava os dados no banco de dados permanentemente.
- **Botão Desfazer:** Cancela o estado de inclusão ou alteração de registro do sistema.
- **Botão Excluir:** Apaga o registro corrente permanentemente do sistema.
- **Botão Novo:** Habilita o sistema para o estado de inclusão de registros.
- **Botão Alternar:** Alterna entre os dados já cadastrados no sistema e o formulário de cadastro.
- **Botão Imprimir:** Efetua a impressão dos dados cadastrados no sistema.

14 Movimentação de Entrada / Saída de veículos

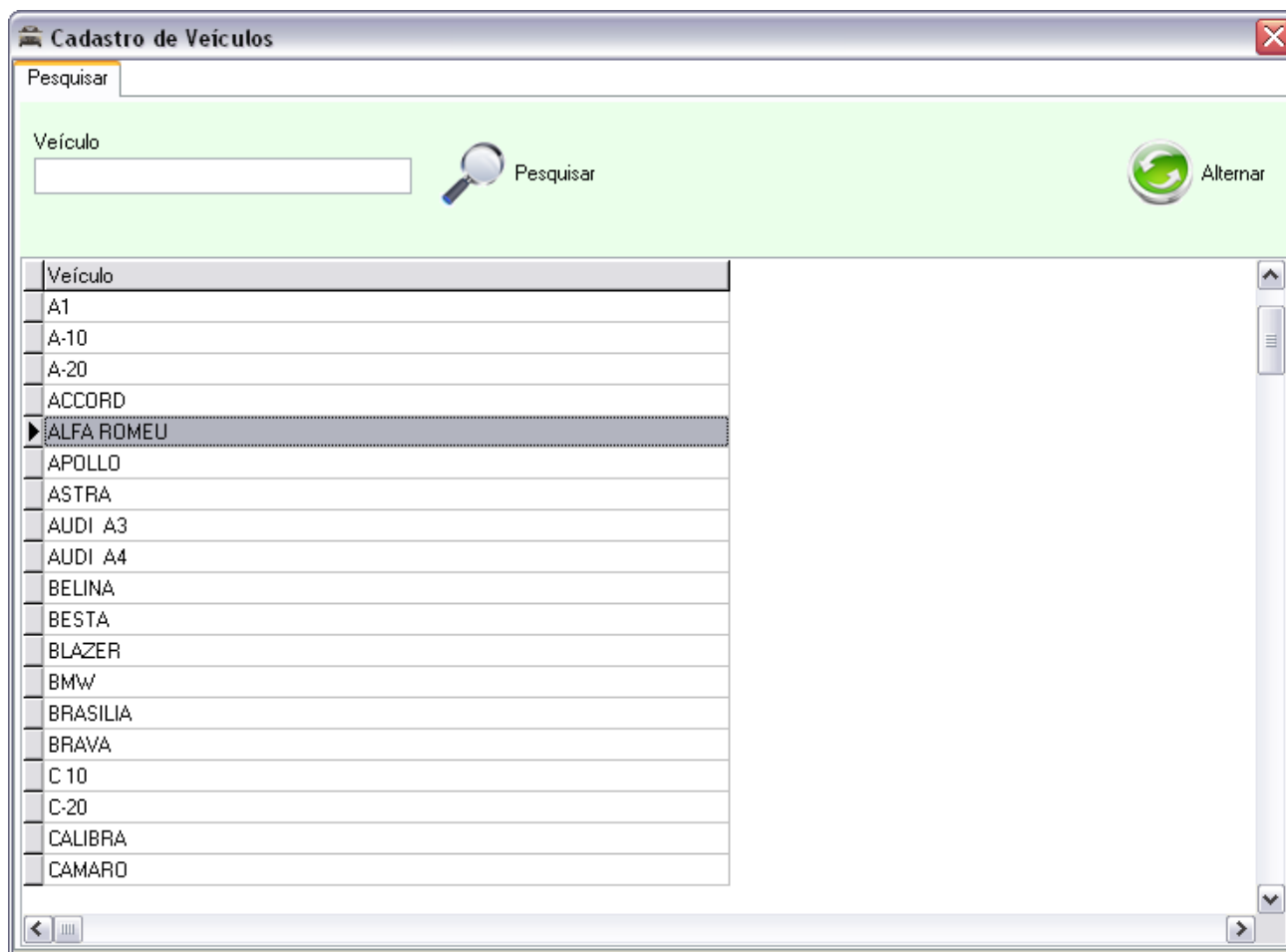

Figura 18

- O botão **recibo de entrada** permite a reimpressão do recibo referente à entrada do veículo conforme item 1.4 da figura 18.
- O botão **Contas à Receber** permite efetuar o pagamento de mensalistas conforme item 1.3 da figura 18.
- O botão F4 permite fazer consultas dos horários de trabalho que foram definidos, as tabelas de preços, os convênios e o gráfico de entrada/saída de veículos.
- O botão F3 volta para o status do formulário.
- É possível também verificar os veículos que já deram saídas, efetuar reimpressão dos recibos, efetuar consultas e emitir relatórios conforme figura 19.

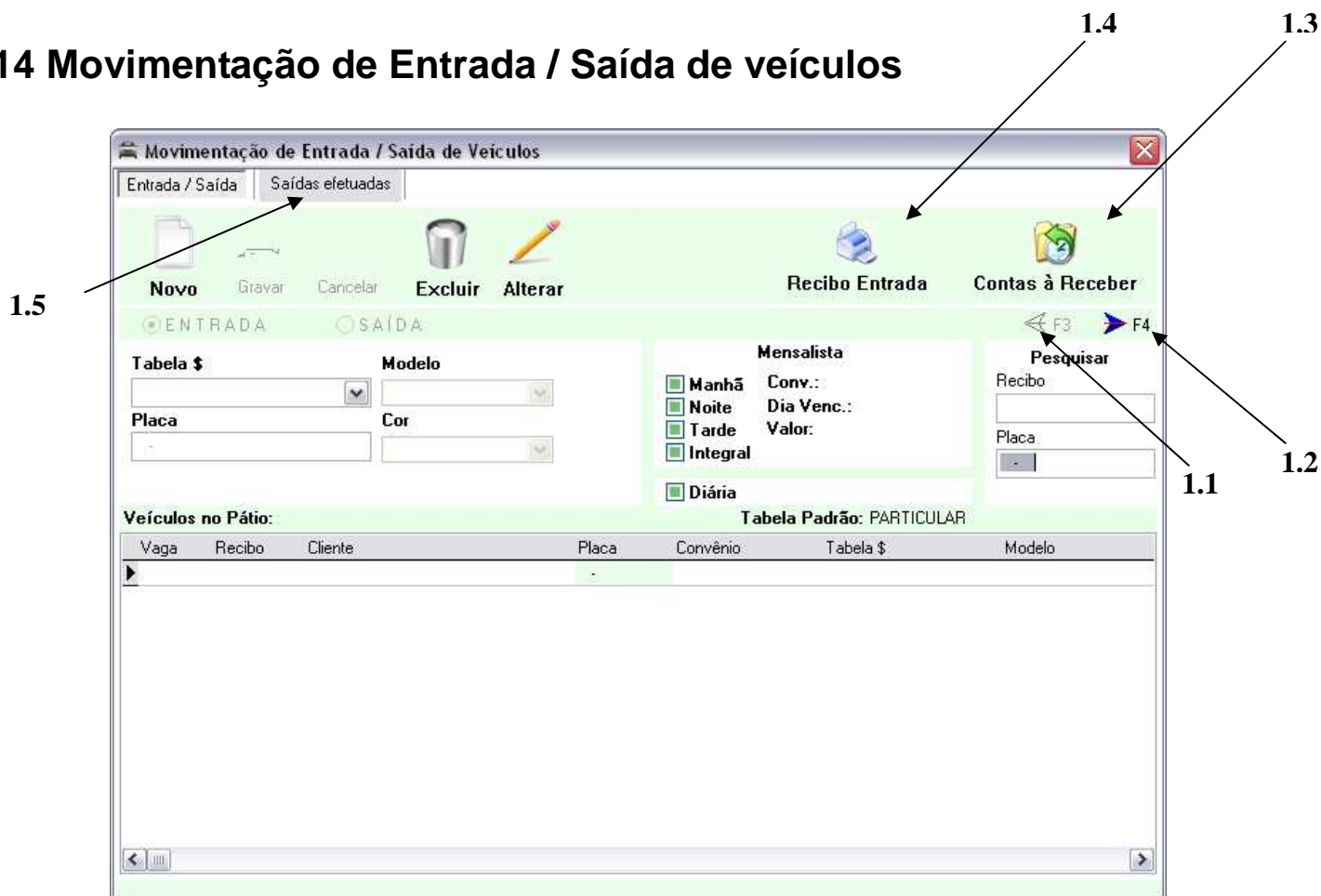

Figura 19

- O campo tabela pode ser selecionado através das tabelas que foram criadas para os veículos particulares/horistas. No caso de clientes MENSALISTAS e DIARISTAS, as tabelas serão selecionadas automaticamente.

- **Botão Alterar:** Exibe uma prévia do recibo e o valor a ser cobrado. Para confirmar a saída do veículo, é necessário clicar no botão confirmar conforme figura 19 abaixo.

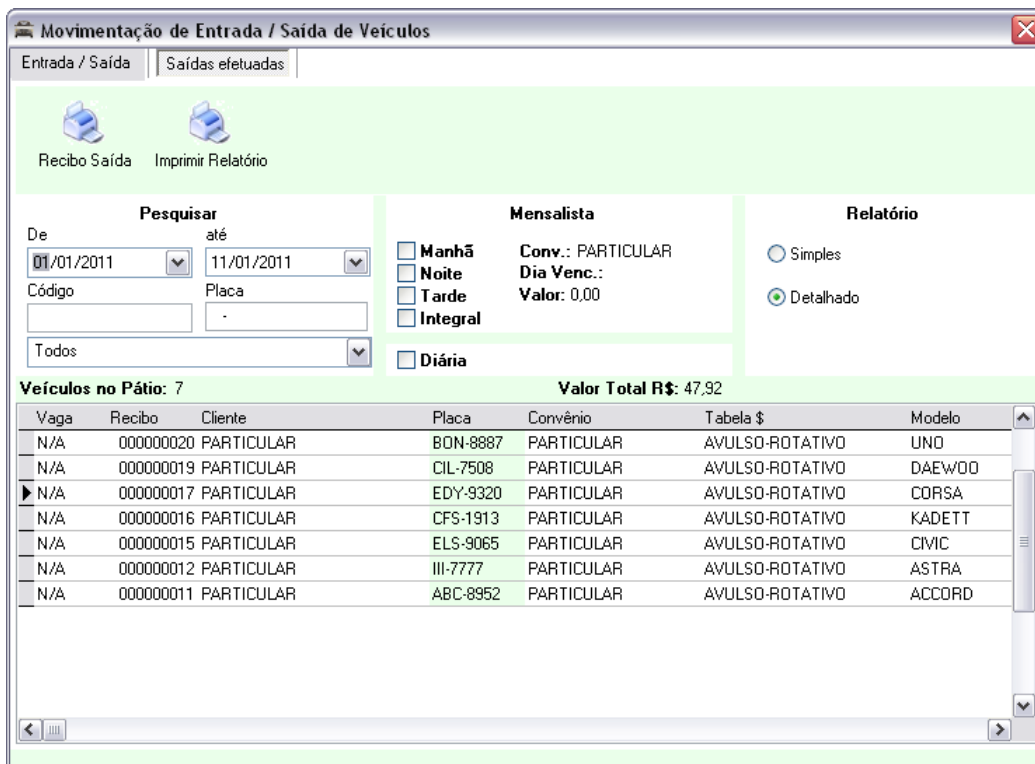

Figura 20

- **Campos em Negrito:** Estes campos são de preenchimento obrigatório no sistema.
- **Botão Gravar:** Grava os dados no banco de dados permanentemente.
- **Botão Desfazer:** Cancela o estado de inclusão ou alteração de registro do sistema.
- **Botão Excluir:** Apaga o registro corrente permanentemente do sistema. Este botão pode ser desabilitado na tela de configuração do sistema.
- **Botão Novo:** Habilita o sistema para o estado de inclusão de registros.
- **Botão Recibo de Entrada:** Efetua a reimpressão do recibo de entrada do veículo.
- **Mudança de Aba:** Para mudar de aba é necessário que os dados do formulário já estejam cadastrados e os mesmos não podem estar no estado de inclusão ou alteração. Cada aba possui os controles de inclusão e alteração de registros com seus respectivos campos.

15 Movimentação de Serviços / Produtos

Movimentação de Serviços / Produtos

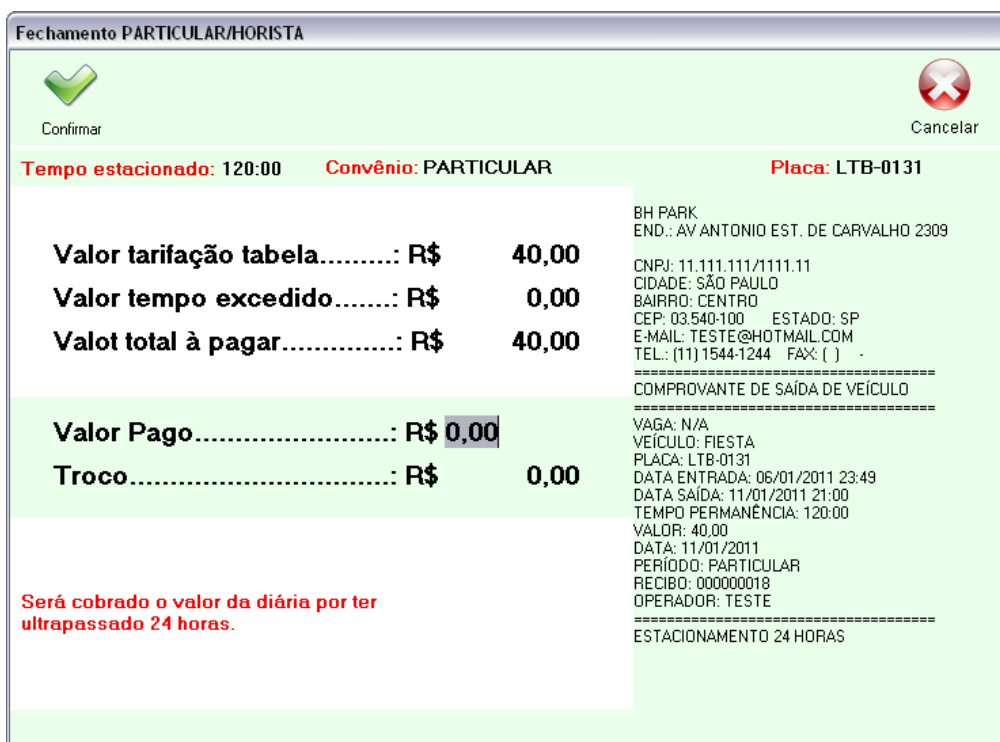
Formulário

Novo Gravar Desfazer Excluir Alterar Imprimir Recibo Alternar

Cliente
Pesquisar

Produto / Serviço
Pesquisar

Vencimento 10/01/2011 **Valor despesa**

Tipo de cobrança Ativo

Valor pago Quitada

Observação

Figura 21

- Nessa tela pode ser feito a movimentação de um produto/serviço para um cliente.
- **Campos em Negrito:** Estes campos são de preenchimento obrigatório no sistema.
- **Botão Alterar:** Habilita os registros para o estado de alteração, em seguida basta alterar as informações através dos campos.
- **Botão Gravar:** Grava os dados no banco de dados permanentemente.
- **Botão Desfazer:** Cancela o estado de inclusão ou alteração de registro do sistema.
- **Botão Excluir:** Apaga o registro corrente permanentemente do sistema.
- **Botão Novo:** Habilita o sistema para o estado de inclusão de registros.
- **Botão Alternar:** Alterna entre os dados já cadastrados no sistema e o formulário de cadastro.
- **Botão Imprimir:** Efetua a impressão de pagamentos efetuados.
- **Botão Recibo:** Efetua a reimpressão do recibo de pagamento de serviço de um cliente específico.
- **Mudança de Aba:** Para mudar de aba é necessário que os dados do formulário já estejam cadastrados e os mesmos não podem estar no estado de inclusão ou alteração. Cada aba possui os controles de inclusão e alteração de registros com seus respectivos campos.

16 Movimentações de Contas a Receber

Qt. Clientes:		Valor Total:				
Recibo	Código Paciente	Cliente	Data Venc.	Data Pgt.	Mensalidade	Valor Pago

Figura 22

- Nessa tela pode ser feito à inclusão/quitação da mensalidade dos clientes mensalistas.
- **Campos em Negrito:** Estes campos são de preenchimento obrigatório no sistema.
- **Botão Alterar:** Habilita os registros para o estado de alteração, em seguida basta alterar as informações através dos campos.
- **Botão Gravar:** Grava os dados no banco de dados permanentemente.
- **Botão Desfazer:** Cancela o estado de inclusão ou alteração de registro do sistema.
- **Botão Excluir:** Apaga o registro corrente permanentemente do sistema.
- **Botão Novo:** Habilita o sistema para o estado de inclusão de registros.
- **Botão Imprimir:** Efetua a impressão de pagamentos efetuados.
- **Botão Recibo:** Efetua a reimpressão do recibo de pagamento de serviço de um cliente específico.

17 Movimentações de Contas a Pagar

Movimentação de Contas à Pagar

Formulário

Novo Gravar Desfazer Excluir Alterar Imprimir Alternar

Fornecedor Pesquisar

Tipo de despesa Pesquisar

Vencimento 11/05/2010

Valor despesa

Tipo de cobrança

Valor pago

Ativo

Quitada

Observação

Figura 23

- Nessa tela pode ser feito à inclusão/quitação das contas à pagar da empresa.
- **Campos em Negrito:** Estes campos são de preenchimento obrigatório no sistema.
- **Botão Alterar:** Habilita os registros para o estado de alteração, em seguida basta alterar as informações através dos campos.
- **Botão Gravar:** Grava os dados no banco de dados permanentemente.
- **Botão Desfazer:** Cancela o estado de inclusão ou alteração de registro do sistema.
- **Botão Excluir:** Apaga o registro corrente permanentemente do sistema.
- **Botão Novo:** Habilita o sistema para o estado de inclusão de registros.
- **Botão Alternar:** Alterna entre os dados já cadastrados no sistema e o formulário de cadastro.
- **Botão Imprimir:** Efetua a impressão de contas efetuadas.

18 Fechamentos Diários

Fechamento diário PARTICULAR / MENSALISTAS

Gravar

Pesquisar

De 10/01/2011 até 10/01/2011

Particular R\$ 0,00 Mensalista R\$ 0,00 Serviços / Produtos R\$ 0,00

Total Geral R\$ 0,00

Particular Mensalistas Serviços / Produtos

Código	Placa	Data Entrada	Data Saída	Convênio	Valor Pago
--------	-------	--------------	------------	----------	------------

Registros:

Figura 24

- Nessa tela podem ser avaliados os recebimentos diários e efetuar o fechamento dos mesmos caso os valores esteja corretos. Os detalhes referentes aos valores exibidos constam nas abas **Particular**, **Mensalistas** e **Serviços/Produtos**.
- Para pesquisar um fechamento com datas anteriores, basta selecionar a data desejada.
- **Botão Gravar**: Efetua o fechamento diário permanentemente no banco de dados.

19 Configurações do Sistema

- Tabela padrão:** A dropdown menu set to 'PARTICULAR'.
- Entrada / Saída de veículos e Pagamento Mensalistas:** Two checked checkboxes: 'Habilitar o botão excluir na tela Entrada / Saída de veículos' and 'Habilitar o botão excluir na tela Pagamento Mensalistas'.
- Impressora EPSON:** An unchecked checkbox: 'Habilitar o filtro EPSON como padrão para impressão de recibos'.
- Preview Relatórios:** Three unchecked checkboxes: 'Exibir recibo de entrada de veículos antes da impressão', 'Exibir recibo de saída de veículos antes da impressão', and 'Exibir recibo de pagamento antes da impressão'.
- Valor Diária:** Text explaining that a daily fee of 10.00 is charged if the vehicle stays in the lot. It also notes that for 'PARTICULAR/HORISTAS' clients, the fee is charged if the period exceeds the table or if the vehicle stays in the lot for more than 24 hours.
- Dados da empresa para impressão dos relatórios:** A form with fields for: Empresa (EXEMPLO COLCHÕES LTDA), Cidade (SÃO PAULO), Bairro (30430-522), Endereço (AV. BRASIL, 1009), Sala (201), Cep (30.430-430), Estado (SP), CNPJ / CCM (11.111.111/1111.11), E-mail (EXEMPLO@EXEMPLO.COM.BR), Telefone ((11) 1111-1111), and Telefax ((22) 2222-2222). There is also an 'Observação' field with the text 'Horário de Funcionamento: 07:00 - 23:00'.

Figura 25

- Os dados cadastrais da empresa são essenciais para a emissão dos relatórios e recibos de entrada/saída de veículos.
- Por segurança e para NÃO permitir que os funcionários excluam entrada de veículos e Pagamentos Efetuados, os botões de exclusão das telas de Entrada/Saída de Veículos e Pagamento de Mensalistas podem ser desabilitados.
- Caso as impressões de relatórios ou recibos sejam cortadas na hora da impressão, pode ser habilitado o filtro EPSON. Esse filtro efetua uma impressão específica para esse tipo de impressora. Esse filtro só funciona para recibos.
- O Preview de relatórios caso marcada, serve para visualizar os relatórios antes da impressão.
- O necessário preencher o valor da diária para a modalidade PARTICULAR. Esse valor é utilizado para os veículos que não foram cadastrados como diária, porém ficaram no pátio por mais de 24 horas.
- **Botão Alterar:** Habilita os registros para o estado de alteração, em seguida basta alterar as informações através dos campos.
- **Botão Gravar:** Grava os dados no banco de dados permanentemente.
- **Botão Desfazer:** Cancela o estado de inclusão ou alteração de registro do sistema.

20 Consultar fechamento diário

Consultar fechamento diário PARTICULAR / MENSALISTAS

Imprimir

Pesquisar

De 01/01/2011 até 31/01/2011

Registros: Valor Total: 0,00

Código	Período Inicial	Período Final	Valor Mensalista	Valor Particular	Valor Serviços / Produtos	Total Geral
--------	-----------------	---------------	------------------	------------------	---------------------------	-------------

Figura 26

- Selecionando um dia específico na pesquisa, é possível visualizar o fechamento diário do dia selecionado ou de um período específico.

21 Quero comprar um pacote de licenças. Qual o procedimento?

- Caso venha trabalhar com a aplicação como cliente/servidor, segue o procedimento de compra de pacote de licenças:

- O valor do pacote de licença deve ser verificado na tabela de preços conforme exibido no tópico 23 deste manual.
- Escolha a forma de pagamento conforme o item do menu 1.4 da figura 01 e envie o comprovante de pagamento para o e-mail suporte@asassoftwares.com.br e gerencia@asassoftwares.com.br

22 Problemas na aplicação

- A aplicação foi homologada no sistema operacional Windows. Caso o licenciado abra o sistema em outros sistemas operacionais, não podemos garantir o funcionamento adequado da aplicação.

22.1 Instalei a aplicação e a mesma apresenta erro

(Solução 01)

Tentar mesmo através do seu Windows a alternativa:

- Clique com o botão direito do mouse em cima do executável BH PARK -> Propriedades
- Clique na ABA compatibilidade e em seguida marque a opção "Executar esse programa em modo de compatibilidade" e selecione o sistema operacional mais novo que aparecer.
- Confirme todas as opções que aparecer e tente abrir a aplicação novamente.

Obs.: Caso não consiga ainda, tente selecionar no modo compatibilidade um outro sistema operacional.

(Solução 02)

Instalar uma máquina virtual com Windows 32 bits e instalar o novamente a aplicação.

(Solução 03)

Entre no diretório onde a aplicação foi instalada (ex: C:\), copie a pasta BH PARK, cole no diretório "Meus Documentos" do usuário e verifique se o problema foi resolvido. Normalmente a pasta Meus documentos não possui problemas de permissão. Verifique se o seu usuário possui perfil de Administrador!